





Indholdsfortegnelse

Erhvervets udfordringer og fremtidens muligheder	3
Hvilket sprog taler forbrugeren af danske pottedplanter?	4
Russisk importstop for danske planter	5
Dansk helhed	5
I Østen stiger solen op	6
Bundlinjeeffekt	7
Danish GAP Fruit & Vegetables	7
Hvad mener vi om arbejdskraft?	8
Tre skarpe til en politiker	9
Forskning til pryddplanter	10
1000 besøgende hver dag	12
Skat ved ophør	12
Brancheaftale	13
Fokus på forbrugeren	13
Gode argumenter	14
Tag én – og betal for to	15
Gartner Tidende	15
Sport&Spinat	16
Fuldgyldige medlemmer	16
Strategisk medspiller	17
Åbne gartnerier	17
Reform på dagsordenen	18
Landdistrikter - Nu og i fremtiden	19
Skal kostpyramiden vendes på hovedet?	19
Ny bemyndigelseslov - nye fondsbestyrelser	20
Fremtidssikring	21
Dansk Gartneri - politisk fokusering	21
Et slankere DEG	22
Store flyttedag	22
Resultatopgørelse	23
Ledelsespåtegning	23

Erhvervets udfordringer

- fremtidens indsatser

Gartnerierhvervet har oplevet et år fuld af forandringer. Markeds- og konkurrencesituationen er skærpet, og på blomstereksportmarkedet står vi overfor et Holland, som har tilkæmpet sig markedsandele. Afsætningsstrukturen er under pres med en detailhandel, der er sværvægter, når der skal forhandles priser. Men også på grund af et generelt øget pres på produktionsomkostningerne.

Ved fastlæggelsen af vore indsatsområder er det afgørende, at vi i DEG tager udgangspunkt i erhvervets udfordringer. Markeds- og konkurrencesituationen, herunder globaliseringen og EU-udvidelsen, behovet for innovation og udvikling, men også de samfundsmæssige krav, som vores omverden stiller til os.

Erhvervets udfordringer har også betydet nye udfordringer for organisationen. Både den politiske og den administrative del.

DEG spænder vidt fra de grønne og blomstrende planter til frugt og grønt. Denne bredde er en styrke, som vi

skal forstå at udnytte. Og netop derfor må vi fokusere det politiske arbejde. De overordnede politiske diskussioner og strategiske beslutninger skal finde sted i en mindre, men stærk og fokuseret bestyrelse. De ligeså vigtige, men mere sektorspecifikke problemstillinger, skal drøftes i udvalgsammenhænge, hvor alle de rigtige folk er til stede. Dette er kort fortalt grundtanken i det arbejde, der i løbet af året er pågået omkring den politiske organisering.

Også den administrative del af brancheorganisationen er til hver en tid underlagt et krav om forandring og optimering. Vi skal matche vores omgivelser både politisk og fagligt for at sikre den maksimale indflydelse. Og vi skal sikre, at vi opnår flest mulige resultater for færrest mulige ressourcer. Derfor skal vi udnytte synergier, hvor vi har fordel af det, og omvendt udvikle ekspertiser indenfor egne rækker, hvor vi vurderer, det er nødvendigt.

Det har været grundtanken i det forgangne års arbejde med en tættere

kobling til Landbrugsrådet i det politiske- og foreningsmæssige arbejde. Herudover en udvikling af synergier og fællesskab i den rådgivningsmæssige del af organisationen i forhold til Dansk Landbrugs Rådgivningscenter i Skejby.

Ledetråden i alle ændringer har været fokusering, optimering og en genomsigtighed i forhold til medlemmerne og kunderne.

DEG skal afspejle og reagere på erhvervets behov. Det skal ske gennem en konstant dialog mellem medlemmer og den politiske og administrative ledelse i DEG. En opfordring og en invitation herfra fra os til jer.

Af samme grund har vi valgt en ny form til foreningens beretning. Vi vil med fokus på medlemmerne og med udgangspunkt i konkrete historier fortælle, hvad de politiske resultater betyder for gartneren, og hvilke udfordringer, der venter forude.

God fornøjelse med DEG's beretning.



*Poul Thage Pedersen
Bestyrelsesformand i Dansk
Erhvervsgartnerforening.*



*Jan Hassing
Administrerende direktør.*

Hvilket sprog taler forbrugeren af danske potteplanter?

Af: Ditte Bjerrisgaard Bundesen

Traditionelt set har Tyskland været den største aftager af danske potteplanter. I 2003 lå eksporten af potteplanter til Tyskland på 34%. Næststørste marked var Sverige med 18%. Tysk økonomi lider imidlertid af lav vækst med høj arbejdsløshed og nedsat købekraft til følge. Og der er ikke tegn på, at denne udvikling er ved at vende.

Det betyder, at de danske gartnere må opsøge og udvikle nye markeder. Lige nu er der en positiv udvikling i gang i bl.a. Skandinavien og Rusland, og salgsselskaberne spår en fremtid for danske gartnere på disse markeder.

Hjemmebanefordel i Sverige

Lars Bay-Smidt, salgsdirektør i Bøg Madsen, vurderer, at der er gode afsætningsmuligheder på det skandinaviske marked. Med de rette investeringer kan Danmark styre markedet om 7-8 år.

"Vi oplever en stigende efterspørgsel fra det skandinaviske marked. Vi har nogle logistiske fordele samtidig med, at det danske sortiment matcher efterspørgslen", siger Lars Bay-Smidt.



Lars Bay-Smidt,
salgsdirektør i Bøg Madsen.

Salgsdirektøren understreger dog, at der fortsat skal satses på produktudvikling, idet erhvervet er underlagt nye forbrugermønstre, der stiller nye krav til producenterne.

"Detailhandlen står for en stigende andel af omsætningen af planter. Dertil kommer, at forbrugernes indkøb af potteplanter er enorm lystbetonet. Købet er efterhånden betinget af humør, vejr og præsentation", siger Lars Bay-Smidt.

Han ser tre muligheder, der kan sikre, at udfordringen imødekommes - bedre transportsamarbejde, produktion efter efterspørgsel samt fokus på prisen via aftalesalg. Alle tre er opgaver, der skal løses af erhvervet i fællesskab.

"Vi forventer os meget af det skandinaviske marked. En succes er dog afhængig af samarbejde. Vi skal tilbage til de gamle roller, hvor gartner og salgsorganisation bakker hinanden op. Der er ingen fremtid i en yderligere polarisering af vores erhverv", lyder opfordringen fra salgsdirektøren.

Potentiale i Rusland

Hvor Skandinavien har mange lighedspunkter til vores hjemmemarked,



Claus Højgaard,
area manager i GASA Group.

er der store forskelle, når talen falder på Rusland.

Claus Højgaard, area manager i GASA Group, har været vidne til en voldsom vækst på det russiske marked. Årlige vækstrater på 25 % har ikke været ualmindeligt.

"Potentialet i Rusland er helt enormt. Middelklassen er voksende, og den vil gerne bruge penge på potteplanter", fortæller Claus Højgaard. "Danmark har et godt ry i landet - både hvad angår fleksibilitet og kvalitet af produkterne. Vi leverer små mængder af et bredt sortiment. Det passer godt til det russiske marked".

Med de store detailkæders indtog på det russiske marked er mulighederne voksende. Claus Højgaard ser positivt på udviklingen, og vurderer, at fremtidens salg i Rusland bygger på samarbejder med lokale importører i varierende grad.

"Markedet er pt. for lille til, at vi kan praktisere aftalesalg ud over højtiderne, men i takt med kædernes større indflydelse vil dette ændre sig", lyder det fra Claus Højgaard, der er opmærksom på, at jo mere salgsorganisationerne præger de lokale importører, jo større bliver ordren.

"For at udnytte mulighederne i markedet skal der investeres tid og penge. Vi er meget opmærksomme på de kulturelle forskelle, der er mellem Danmark og Rusland. Vi går ydmygt og med tålmodighed til opgaven. Danmark kan løfte opgaven gennem et positivt samarbejde mellem gartner og salgsorganisation", siger Claus Højgaard og understreger, at det er nu, erhvervet skal i gang, hvis de russiske forbrugere i fremtiden skal have danske potteplanter i vindueskarmene.

Russisk importstop for danske planter

Af: Helle Græsted Bennedsen

Rusland er et potentielt meget loven-
de marked, når det gælder eksport af
danske potteplanter og planteskole-
planter.

Derfor var det også en alvorlig situa-
tion, da der i efteråret 2004 opstod
problemer med eksporten af planter
fra Danmark til Rusland; problemer,
som endte med et russisk forbud
mod import af planter fra Danmark i
tre måneder.

Konflikten udløses

Problemerne startede i sommeren
2004, hvor Rusland lukkede for
importen af planter fra Holland, dels

mod de forfalskninger, det tilsynela-
dende var vanskeligt at undgå med
de eksisterende certifikater.

Meget hurtigt viste det sig dog, at der
var tale om udenlandske varepartier
med forfalskede danske plantesund-
hedscertifikater. Flere tilfælde fulgte
efter, og trods en intens indsats fra
både erhvervet og Plantedirektoratet
for at opklare sagerne og afværge
yderligere indgreb fra russisk side
besluttede de russiske myndigheder
at lukke for importen af planter fra
Danmark midt i januar måned. Et
alvorligt tilbageslag for den danske
planteeksport.

Vellykket besøg

Men de danske myndig-
heder og EU arbejdede
hårdt på at finde en løs-
ning både på en åbning
af det danske marked og
på at udarbejde et nyt,
kopisikret EU-certifikat.

Plantedirektoratet havde
mange bilaterale forhand-
linger med de russiske
myndigheder, og sideløbende

hermed forhandlede en EU-
delegation, med dansk deltagelse, på
at finde en løsning på spørgsmålet
om plantesundhedscertifikaterne.

Begge dele lykkedes heldigvis. Efter
et vellykket besøg i Danmark meddelte
de russiske plantesundhedsmyndig-
heder i april måned, at importstop-
pet blev ophævet den 20. april. Og da
EU i mellemtiden havde udarbejdet et
nyt certifikat, som blev godkendt af
de russiske myndigheder, var vejen
banet for, at eksporten af danske
planter til Rusland kunne genoptages.



på grund af fund af uønskede skade-
gørere, dels på grund af mistanke om
forfalskede certifikater. Flere lande
fulgte efter, og i november 2004 mod-
tog de danske myndigheder den første
melding fra de russiske plante-
sundhedsmyndigheder om, at der var
problemer med fund af trips i danske
plantepartier.

Udover en trussel om lukning for
importen fra Danmark stillede
Rusland over for EU krav om, at der
inden den 1. maj 2005 skulle indføres
et fælles EU-certifikat, som var sikret

Dansk helhed

Der var noget for enhver smag, da
danske potteplantegartnere i år
udstillede på den internationale
plantemesse IMP i Essen. Tradi-
tionen tro var hal 5 danskernes,
der dels med individuelle stande,
dels med en fællesstand var en
flot repræsentant for danske pot-
teplanteerhverv.

På fællesstanden var der i år 107
gartnere repræsenteret samt
otte nye trends. Der var stor fokus
på anvendeligheden af danske
potteplanter, og det var noget, der
faldt i publikums smag.

Også de danske planteskoler var
synlige i Essen. Seks danske
planteskoler havde for første gang
i år slået sig sammen om en fæl-
lesstand, hvor de præsenterede
et flot udsnit af planteskoleplanter.



I østen stiger solen op

Af: Ditte Bjerrisgaard Bundesen

“Prydplanter i Kina er en luksusvare, og kvaliteten er intet sammenlignet med den danske, så der er bestemt et marked for de danske gartnere, der har mod på udfordringen”. Sådan lyder meldingen fra direktør i DEG GreenTeam Henrik Danielsen.

DEG GreenTeam har fra efteråret tilbudt rådgivning til gartnere, der ønsker at etablere sig eller indgå produktionssamarbejder i dette store land.

Gunstigt klima

DEG GreenTeam har i sine undersøgelser af det kinesiske marked fokuseret på det sydlige Kina – nærmere betegnet Perleflodsdeltaet. Klimaet er her gunstigt for gartnerbrug, ligesom infrastrukturen er noget nær europæisk standard.

Også arbejdsklimaet er gunstigt. DEG GreenTeams erfaringer med arbejdskraft i Kina vidner om, at man gerne vil have viden om sit arbejde, således at man kan få anerkendelse og ære af godt arbejde. Derudover er kombinationen af høj effektivitet og lave lønomkostninger medvirkende til at skabe gunstige konkurrenceforhold i landet.

Asiens Alsmeer

Og konkurrencen på det kinesiske pottplantemarked er stigende. Landets afsætningssystemer har gode kontakter til de øvrige asiatiske lande, og man har en klar ambition om at blive Asiens Alsmeer. Der er på nuværende tidspunkt opbygget de faciliteter, der på sigt skal håndtere de forventede mængder pryddplanter.

DEG GreenTeam var med, da den 7. udgave af Hortifloorexpo China åbnede i Shanghai. Her var forskellen mellem de kinesiske og importerede produkter slående. Med de lave lønomkostninger er det kinesiske marked naturligvis ikke gearret til en høj grad af automation i produktionsprocesserne, der kan sikre en mere ensartet kvalitet. Derimod har de brug for

viden til at højne kvaliteten af deres produkter. DEG GreenTeam vurderer, at det er på dette område, dansk gartnerierhverv har noget at byde det kinesiske marked.

Kina er ikke som Europa

Trods stigende kapitalisering og kommercialisering i Kina er skellet til Europa stort. Mest iøjnefaldende er naturligvis de kulturelle og samfunds-

lingsorganisation, der arbejder for at “gøde jorden” for dansk gartnerierhvervs muligheder i Kina.

Imødekom globaliseringen

Det kinesiske gartnerierhverv tæller i dag cirka 1 million hektar under glas og plast, og dette tal er stigende. Hvert år bygges der således 150 hektar nye huse, fortrinsvis af kineserne selv, men også af udenlandske inves-

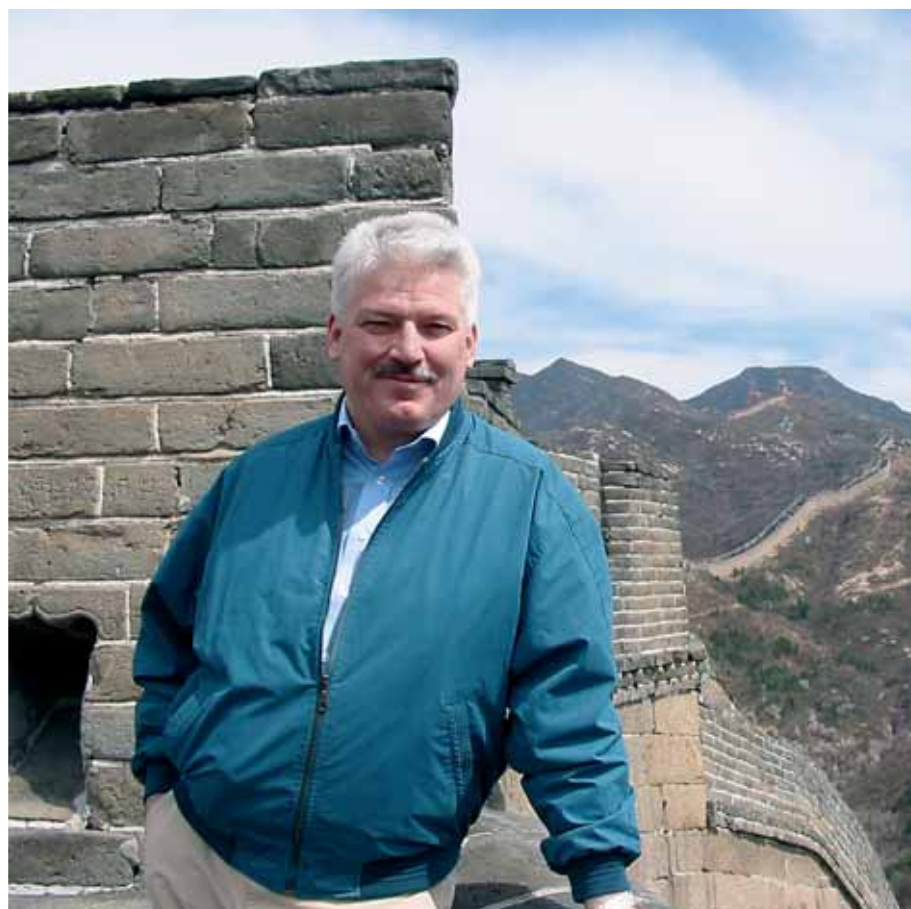

politiske forskelligheder, men også på det administrative og produktionsmæssige område er forholdene meget anderledes end dem, vi er kendt med i Vesten.

Det er netop i disse processer, DEG GreenTeam kan levere kompetent rådgivning. DEG GreenTeam har etableret seriøse kontakter både på det politiske niveau såvel som på det faglige. Senest er der indgået et samarbejde med en international udvik-

torer. Det kinesiske marked er tydeligt et marked i vækst.

De pressede priser på det europæiske marked er et vigtigt argument for at imødekomme globaliseringen og søge nye markeder. DEG GreenTeam tror på en fremtid for dansk gartneri i Kina. Derfor fortsætter opbygningen af netværk og faglige kontakter i dette store land i den kommende tid, så udviklingen af erhvervet kan fortsætte.

Bundlinjeeffekt

Af: Ditte Bjerrisgaard Bundesen

Den 1. september 2004 gav års politisk pres fra DEG endelig resultat - Nettobetalingen af energifgifter blev en realitet. Daværende skatteminister Svend Erik Hovmand var lydhør overfor at afhjælpe en urimelig likviditetsbelastning og unødigt bureaukrati i dansk gartnerierhverv.

Politisk velvilje

Ønsket om nettobetaling af energifgifter har været massivt fra erhvervet i en årrække, og løsningen på problemet har involveret mange i årenes løb. Fra den enkelte gartner, der til dagligt er berørt af afgiftssystemet til politikerkontakter i form af breve, møder og gartneribesøg. En af de folketingspolitikere, der hjalp ordningen igennem, var energipolitisk ordfører og medlem af skatteudvalget Lars Chr. Lilleholt fra Venstre.

"Energifgifter har i mange år været en likviditetsmæssig belastning for gartnerierhvervet. Indførelsen af nettobetalingen er et eksempel på, hvordan vi kan sikre rammerne for et konkurrenceudsat erhverv", siger Lars Chr. Lilleholt og understreger, at det ikke skal være danske regler, der spænder ben for en udvikling af erhvervet.

"Dansk gartnerierhverv klarer sig i den frie konkurrence, og det uden tilskud. Det er fra politisk side vigtigt til stadighed at sørge for gode konkurrencevilkår og så i øvrigt hjælpe til, hvis konkurrencen bliver for hård", fastslår Lars Chr. Lilleholt.



Ordningen skal tilrettes

Desværre er en lille håndfuld gartnere faldet uden for reglerne om nettoafregning. Det drejer sig om gartnerier, der aftager varme fra decentrale kraftvarmeanlæg udskilt i et særligt selskab.

Lars Chr. Lilleholt understreger, at der ingen grund er til, at disse gartnerier holdes uden for.

Tværtimod påpeger han, at sparede kroner betyder noget på bundlinjen for alle, og at der derfor skal være lige adgang til ordningen.

"Jeg har fået mange positive tilkendegivelser fra gartnerne, der er kommet på ordningen. En af efterårets opgaver bliver derfor at sikre den sidste gruppe adgang til ordningen. DEG har arbejdet grundigt og professionelt med sagen fra begyndelsen, så jeg er sikker på at, en løsning er inden for rækkevidde", siger Lars Chr. Lilleholt.

Danish GAP Fruit & Vegetables

For at imødekomme stigende krav fra detailhandlen igangsatte Erhvervsudvalget for Frugt og Grønt i foråret 2004 et udviklingsprojekt, som vil resultere i en overbygning på Dansk IP. Det nye kvalitetskoncept forventes at kunne tilbydes alle producenter af frugt og grønt fra 1. januar 2006.

"Branchen skal til stadighed leve op til skærpede krav", vurderer Mads Pedersen, Gartneriet Alfred Pedersen & søn. "Hvis ikke vi producenter kan eller vil imødekomme disse krav, risikerer vi, at detailhandlen på længere sigt handler uden om os".

Overbygningen med EurepGap betyder nødvendigvis en række nye krav til producenterne. Kravene skal matche de minimumskrav, som EurepGap stiller, men er fastsat efter danske forhold på grundlag af drøftelserne i Erhvervsudvalget. Konceptet har desuden været testet hos en række producenter for at få erfaringer, inden det blev sendt til benchmarking. Blandt andet hos Gartneriet Alfred Pedersen & søn.

"Umiddelbart kan dokumentationskravene – papirarbejdet – se omfattende ud", siger Mads Pedersen, men tilføjer "Faktisk er det meste noget, et moderne gartneri allerede gør i forvejen. Med EurepGap bliver dataindsamlingen systematiseret og kontrolleret".

Danish GAP Fruit & Vegetables, der bliver navnet for det nye koncept, vil organisatorisk blive indplaceret under Danish Quality Crop sammen med Danish Gap Potatoes. Landsudvalget for Planteavl vil stå som konceptejer, og tilmelding vil skulle ske til Landscentret i Skejby. Opgaven med den fysiske kontrol hos producenterne vil blive udbudt i licitation i efteråret 2005.



Ifølge Mads Pedersen skal producenterne imødekomme detailhandelns skærpede krav.

Hvad mener vi om arbejdskraft?

Ved udvidelsen af EU med 10 nye medlemslande blussede debatten om arbejdskraft og vilkår for udenlandsk arbejdskraft op. Vi har spurgt erhvervet, hvad de mener om arbejdskraft i gartneribranchen.



Et spørgsmål om udvikling

Af:
Bestyrelsesformand
Poul Thage Pedersen

Globaliseringen betyder generelt for alle erhverv øget prispres. For gartnerierhvervet specifikt betyder det også et stærkt konkurrencemæssigt pres. Og med en lønudgift, der udgør over 30% af de samlede omkostninger i gartneriet, er prisen på arbejdskraft en afgørende konkurrenceparameter.

Vores største konkurrenter i Holland og Tyskland benytter sig af billig sæsonarbejdskraft langt under overenskomstmæssigt niveau. Det udsætter vores erhverv for stor konkurrenceforvriddning. Skal der for alvor ændres på den situation, kræver det en politisk forbedring af Østaftalen. I forhold til sidste år kan vi konstatere, at Udlændingestyrelsens administration er blevet smidigere. Men fortsat skal gældende lovgivning overholdes.

Som situationen er i dag, kan vi ikke alene konkurrere på prisen. Derimod skal vi finde vores konkurrencemæssige styrke via udvikling i produktionen, produkterne og markedstilgangen.

Og vi har adskillige gode eksempler på, at danske gartnerier tager kampen op på den banehalvdel, der hedder produktudvikling, kvalitet, teknologi og automatisering. En del af løsningen er at outsource en del af produktionen, og også at sætte turbo på andre dele herhjemme.

Dansk gartneri har således mange muligheder for at tilpasse og udnytte de nye vilkår, som en globaliseret verden byder på. Udgangspunktet skal være udvikling og tilpasning ud fra de styrker og kernekompetencer, vi som danske gartnere besidder.



En reel mulighed for os alle

Af: Godsejer Gerner Wolff-Sneedorff, formand for Gartneri-, Land- og Skovbrugets Arbejdsgivere

Mange producenter indenfor gartneribrug har det seneste år overvejet muligheden for at få arbejdskraft fra de nye EU-lande i øst. Mange har rejst ud for at se, hvordan arbejdet sker i andre lande og lære heraf.

Denne mulighed må vi også lade stå åben for vore nye partnere i det østlige EU, så de kan komme til Danmark og lære af dansk gartneribrug. Især ved sæsonarbejde har vi også brug for arbejdskraften fra øst-EU-landene, for danske lønmodtagere står sjældent på spring for at påtage sig dette.

Hvis man selv ansætter

Danmark har benyttet sig af muligheden for at lave en overgangsordning vedrørende adgangen til beskæftigelse for borgere fra de nye østeuropæiske EU-lande.

Der kan gives arbejds- og opholdstilladelse i indtil 1 år ad gangen på betingelse af, at gældende regler er overholdt. Er man godkendt til elever, kan man overveje at ansætte en udenlandsk praktikant.

Brug af en under-leverandør

Et gartneri, der leverer tjenesteydelser i en anden stat, har ret til midlertidigt at medbringe sine ansatte.

EU's udstationeringsdirektiv har til formål at sikre mod social dumpning og unfair konkurrence med hensyn til løn- og ansættelsesvilkår i forbindelse med den frie bevægelighed for tjenesteydelser.

En udenlandsk virksomhed, der med sine egne ansatte leverer tjenesteydelser i Danmark, skal overholde den danske udstationeringslov. Det betyder, at f.eks. ferieloven, arbejdsmiljøloven og forskelsbehandlingslovgivningen er gældende. Der gælder imidlertid ikke krav vedrørende løn.

I sammenhæng hermed skal man være opmærksom på fagbevægelsens ret til at rejse krav om overenskomst, de skattemæssige regler ved arbejdsudleje samt betingelserne for, at der er tale om et reelt underentreprenørforhold.



Vi tror på outsourcing

Af:
Gartneriejer
Jørgen
Andersen

Måden, vi sikrer konkurrenceevnen i gartnerierne, er gennem styring af produktionsomkostninger. Omkostningerne kan reduceres bl.a. via automatisering, rationalisering eller outsourcing af løntunge processer.

I 1999 startede gartneriet Thoruplund en produktion af stiklinger i Polen, og i løbet af tre år var den fuldt etableret. Til dagligt styres den polske produktion fra Danmark, og vi er på besøg 3-4 gange om året.

Målet med outsourcing til Polen er at sikre danske arbejdspladser. Ved at udlægge løntunge processer køber vi os tid til at automatisere processen, hvorefter vi kan trække produktionen tilbage til Danmark. Dermed bliver outsourcing et led i en udviklingsstrategi, der på kort sigt styrker gartneriets konkurrenceevne, og på lang sigt kan være det, der redder vores erhverv.

Fordelene ved outsourcing er mange og synlige. Vi øger vores produktion, vores konkurrenceevne, vores medarbejderstab. Vi høster international erfaring både fagligt og organisatorisk. Det er altafgørende i en global verden.

Forhindringerne skal man naturligvis også gøre sig klar, inden man overvejer en udflytning. Der er langt til Polen - både fysisk og mentalt. Vi har

brugt mange kræfter på styring og administration. Dertil kommer de kulturelle og sproglige barrierer, som også skal overvindes.

På Thoruplund tror vi dog på outsourcing. Det er ikke sikkert, at det fremover hedder Polen. Harmoniseringen mellem Øst- og Vesteuropa er i fuld gang, og de tidligere østlande arbejder hårdt for at matche en vestlig standard. De nye muligheder ligger endnu længere mod øst - Kina, Vietnam, Taiwan. Har man volumen med sig, er organisationen gearret, så er der store muligheder i outsourcing af løntunge processer.

Sådan er lovgivningen

- For at arbejde i Danmark skal man have arbejdstilladelse. Arbejdstilladelsen er betinget af, at der er tale om ansættelse på dansk overenskomst.
- Man kan også være beskæftiget i Danmark som udstationeret fra f.eks. en polsk virksomhed. Der skal være tale om virksomheder, der reelt eksisterer i hjemlandet, og de ansatte skal være beskæftiget i hjemlandet også og kun i Danmark i kortere perioder. De ansatte skal ligeledes følge arbejdsmarkedslovgivningen i Danmark.
- Endelig kan en dansk virksomhed vælge at indgå kontrakt med et enkeltmandsejet firma om underleverancer f.eks. i form af byggeopgaver.

3 skarpe til en politiker



Eyvind Vesselbo, medlem af Folketingets miljøudvalg (V)

1. På hvilke områder har du haft kontakt til DEG?

Det har jeg haft navnlig på pesticidområdet. Jeg oplever, at DEG presser kraftigt på for at få Danmark placeret i den rigtige klimazone – den mellemeuropæiske – og for at få afkortet sagsbehandlingstiden i Miljøstyrelsen. På gartneribesøg har jeg oplevet gartnere, der har været meget optaget af at reducere deres forbrug af plantebeskyttelsesmidler og for den sags skyld andre indsatsfaktorer. I den sammenhæng er jeg også optaget af spørgsmålet om godkendelse af udenlandsk arbejdskraft. Det har jeg også taget fat i. Nu sidder jeg jo også i integrationsudvalget, så på den måde er der en god faglig kombination.

2. Hvad er dine erfaringer med foreningens arbejde?

DEG står for et velfungerende erhvervspolitisk lobbyarbejde. I er gode til at opbygge relationer, vise os virkeligheden i gartnerierne og være synlige i medierne.

3. Hvad har overrasket dig mest i forbindelse med dit samarbejde med DEG?

Det, der har glædet mig mest, har været gartnerernes fokus på at reducere pesticidforbruget. Det er egentlig ikke en overraskelse for mig, men det er vigtigt, at den positive historie bliver udbredt.

Og så hæfter jeg mig også ved, hvilken stor betydning gartnerierne spiller i lokalsamfundet – for beskæftigelsen og aktiviteten i området. Ved gartneribesøg har jeg tænkt: De her aktive mennesker, der arbejder med en sådan ildhu, de burde altså slippe for nogle af alle de vanskeligheder, som vi politikere har pålagt dem.

Forskning til pryddplanter

- et Team Horticulture program

Af: Merete Ruager

Jesper Mazanti Aaslyng fra KVL og Ole Callesen fra DJF er to centrale personer, når det gælder forskning indenfor havebrugsområdet.



Efter et langt politisk træk lykkedes det endelig: den 14. marts bevilgede Det Rådgivende udvalg under Innovationsloven knap 15 mio. kr. i støtte til et forskningsprogram indenfor pryddplanteområdet med et samlet budget på 30 mio. kr. Forskningsprogrammet sikrer pryddplanteundersøgningen projektbevillinger i en kommende 4 års periode.

Politisk lobbyarbejde

Forud er gået over et år med politisk arbejde: kontakter til folketingets politikere, og henvendelser til Det Strategiske Forskningsråd. Samtidig med intense forsøg på at påvirke processerne omkring udformning af nye forskningsprogrammer.

Forsknings- og udviklingsinitiativer, der understøtter en konkurrencedygtig og bæredygtig produktion af prydd-

planter i Danmark, er afgørende for erhvervets fortsatte position som en stærk producent af pryddplanter på det europæiske marked.

Et vigtigt argument for at fremskaffe finansiering til forskningsprogrammet har været forankringen i gartnerierhvervets videnkonsortium - Team

Horticulture. Her sikres en stærk koordinering både mellem forskningsinstitutionerne og i forhold til erhverv og rådgivning. Optimering af forskningsressourcerne og fokus på at sikre at resultaterne bliver implementeret i erhvervet, er en forudsætning for, at området kan opretholde en forskningsmæssig høj standard.

Team Horticulture

"Programmet er det første, der er skabt i Team Horticulture regi, og vil derfor i høj grad danne skole for efterfølgende programmer. Det er derfor vigtigt at bruge programmet til at opbygge samarbejdet", siger Jesper Mazanti Aaslyng, der er leder af Team Horticulture. Team Horticulture, som er et videnkonsortium indenfor havebrugsområdet, blev etableret i januar 2004 og består af havebrugsforskere ved Danmarks JordbrugsForskning

og Den Kgl. veterinær og landbohøjskole samt DEG GreenTeam og Frugt og Grønt rådgivningen.

"Vi skal bruge forskningsprogrammet til at skabe en positiv tro på, at vi i fællesskab kan klare mere end hver for sig. Så programmet skal i høj grad være med til at udvikle konsortiet" fortsætter Jesper Mazanti Aaslyng, som i det daglige selv er ansat på KVL. Han understreger videre, at processen med forskningsprogrammet, også skal sikre den lovede implementering i erhvervet.

"Endelig skal forskningsprogrammet også bruges til at styrke samarbejdet med forskere udenfor konsortiet hos f.eks. SDU og DTU, der begge indgår i projekterne samt med yderligere et antal erhvervspartnerne", understøtter Jesper Mazanti Aaslyng.

Med hensyn til det fremtidige arbejde i Team Horticulture, og vilkårene for havebrugsforskningen siger Jesper Mazanti Aaslyng: "Den større kamp om forskningsressourcerne kræver, at man er videnskabsmæssig stærk for at opnå noget i konkurrencen med andre forskere. Derfor skal vi stå sammen og sætte det stærkeste hold, når vi søger om projektstøtte. Så har vi gode muligheder for at udbygge forskningen selv i en konkurrencesituation. Og fordi vi er et relativt lille erhverv, er det faktisk muligt at koordinere endnu tættere end mange andre steder. Det giver os et forspring, vi skal forstå at udnytte".

Projekter i støbeskeen

På spørgsmålet om hvilke projekter man udover pryddplanteprogrammet har i støbeskeen i Team Horticulture, fortæller Jesper Mazanti Aaslyng:

"Der er mange initiativer i gang blandt andet vore projekter omkring sundhed, miljø og teknologi. Forbrugerne skal sikres sunde og velsmagende



afgrøder. Derfor arbejder vi på at etablere projekter indenfor området fødevarer-sundhed. Vi vil gerne være med til at dokumentere effekten af at spise forskellige typer af grønsager, og til at finde produktionsmetoder, der gør dem så sunde som muligt”.

“Vi ved også, at der bliver stadig mere fokus på metoder til at optimere produktionens miljøbelastning, herunder energiforbruget. Og samtidig forsøger vi at tage de nye teknologier i brug indenfor vores område. Bioteknologi til bl.a. at sikre bedre kvalitet, nanoteknologi til bl.a. at sikre bedre information om, hvad der klimatisk foregår i et væksthus samt IT-teknologi til at optimere produktionen. Sidst men ikke mindst arbejdes der på at optimere vores nuværende væksthuskonstruktion med nye muligheder, så erhvervet er klar til fremtidens produktionssystem”, afslutter Jesper Mazanti Aaslyng.

Ekspert hos Danmarks Jordbrugsforskning i Årslev

Forskningsprogrammet for prydblplanter er en vigtig finansiering for DJF i Årslev, hvis speciale er indenfor havebrugsforskningen. Forskningschef Ole Callesen fortæller:

“Vi stod i en situation, hvor store projektindtægter løb ud. Det var derfor afgørende, at det lykkedes at erstatte nogle af disse med de projekter, som vi kalder prydblplanterprogrammet. Det betyder, at vi kan deltage i projekterne med vore stærke kompetencer”.

På spørgsmålet om hvad DJF Årslev betyder for gartnerierhvervet, svarer Ole Callesen:

“Vi har et forsøgsanlæg og nogle dygtige medarbejdere, der kan lave forskning af høj kvalitet. Netop den samlede indsats rettet mod planters holdbarhed kunne ikke gennemføres uden DJF i Årslev. Jeg er overbevist om, at planters holdbarhed vil være

en konkurrenceparameter på det vanskelige europæiske marked. Nøglen til at opnå gode produkter ligger i planternes genetik og i høj grad i de dyrkningsforhold, som planterne produceres under.

Forskningen sikrer, at man hele tiden er fremme i skoene.

Jeg ved godt, at mange gartnerier laver meget udviklingsarbejde selv, men når det kommer til dyrkningsundersøgelser, så kræver det særlige faciliteter for at få de rigtige svar fra planterne på det, man udsætter dem for.

F.eks. har prydblplanteforskningen i det såkaldte ressource-minimeringsprogram ført til energibesparelser på måske 20% i erhvervet og vist, at potentialet for besparelser nok snarere er 40%, hvis alle resultater udnyttes. Sådanne resultater viser tydeligt værdien af en forskning for gartnerierhvervet”.

Forskningens anvendelse

For at sikre at forskningen bliver anvendt i gartnerierne, er rådgivningsvirksomheden en vigtig del af såvel prydblplanterprogrammet som hele Team Horticulture.

“Vi er bindeleddet mellem forskning og rådgivning, og det er vigtigt, at vi er med hele vejen, så vi kan påvirke processen lige fra tanke til færdigt resultat. Vi kender erhvervet og deres behov. Og vi kan bringe resultaterne ud, så snart de er klar”, siger Jens Rystedt chefkonsulent i DEG GreenTeam med vanlig entusiasme.

På spørgsmålet om hvad gartneren kan bruge Prydblplanterprogrammet til,

understreger Jens Rystedt, at det vigtigste er fokus på og viden om at dyrke kvalitetsplanter, og i denne forbindelse redskaber til brug ude i gartnerierne.

Også i fremtiden ser Jens Rystedt rådgivningens rolle som en del af forskningsprogrammer som værende det eneste rigtige: “Det er i tråd med holdningen på bjerget. Viden skal bruges, “fra tanke til faktura”, som regeringen udtrykker det, og det er derfor vigtigt, at vi er med både for at få resultaterne brugt, men også for at udvikle og bringe rådgivningsvirksomheden videre. Vi skal derfor i fremtiden deltage mere aktivt i “ny viden og udvikling” og gerne i et givtigt samspil med forskerne”.

Prydblplanterprogrammets indhold:

»Prydblplantekvalitet og dyrkningsmetoder«

Prydblplanterprogrammet er et omfattende forskningsprogram omkring dyrkningsmetoder og deres betydning for plantens kvalitet - såvel ydre kvalitet (vækstform, farve og blomsterudseende) som indre kvalitet (holdbarhed og belastninger).

Programmet består af 7 delprojekter:

1. Kontrolleret stress
2. Planters forsvar overfor svampesygdomme
3. Plantekvalitet, stress, klima og insekter
4. Udvikling af holdbarhedstest
5. Dyrkningsmedier
6. Stress friland
7. Vejen til holdbarhed

Skat ved ophør

Af: Bjarne Pugholm Johansen



1000 besøgende hver dag

I efteråret 2004 relancerede DEG sin hjemmeside. Dette tiltag var et led i foreningens kommunikationsstrategi, der skal sikre medlemmerne rettidig information om gartnerierhvervet.

Rettidig information er små og store nyheder fra det omkringliggende samfund, der afspejler og påvirker vores erhverv. Men det er også en løbende orientering om foreningens strategier, aktiviteter og resultater - både hvad angår medlemmer, herunder kredse, sektorer og enkeltgartnerier samt erhvervspolitik og foreningens arbejde.

Den nye hjemmeside har dagligt omkring 1000 besøgende. En gennemsnitlig bruger klikker sig ind mellem kl. 8 og kl. 16, måske med et lille kig efter aftensmaden. Og det er bl.a. nyheder, artikler fra Gartner Tidende samt gode råd fra rådgivningen, der læses.

Med andre ord - www.deg.dk er en rigtig arbejdsseite, som folk med professionel interesse for vores erhverv bruger flittigt. Derfor vil vi også fremover arbejde for at sikre både vore medlemmer og samfundet nem og hurtig adgang til en samlet information og viden om gartnerierhvervet.

Den 15. juni 2005 stillede medlem af Folketingets Skatteudvalg Mikkel Dencker (DF), et § 20 spørgsmål til Skatteminister Kristian Jensen:

“Vil regeringen overveje at give gartnerierhvervet fradragsret for udgifter til nedrivning af væksthuse og deponering af bygningsaffaldet med henvisning til bygningernes særlige karakter og korte levetid?”

Der findes i Danmark mellem 100.000 og 150.000 kvadratmeter væksthuse, som står tomme. Heraf skønner DEG, at 2/3 er teknisk eller økonomisk forældede og derfor tjent til nedrivning.

Udgifterne til nedrivning og deponering udgør omkring 100 kr. pr. kvadratmeter væksthuse. Disse udgifter er ikke fradragsberettigede i den skattepligtige indkomst. Det betyder, at de gamle væksthuse i mange tilfælde får lov til at stå og forfalde, hvilket kan være skæmmende for både landskabet og erhvervet.

“Der skal være et incitament for at fjerne de udslidte væksthuse. Som situationen er i dag, er gartnerens valg om at undlade nedrivning af bygningerne forståelig”, siger Mikkel Dencker. “Når svaret foreligger, vil jeg vurdere, om der kan findes en løsning på problemerne i forbindelse med efterårets finanslovsforhandlinger”.

Statsskatteloven er en hindring for fradragsretten i den skattepligtige indkomst. Loven indrømmer nemlig kun fradrag for udgifter, som “er nødvendige for at opretholde eller vedligeholde en indtægt”. Alle andre udgifter vedrører privatsfæren.

Ligningsrådet har i et konkret tilfælde givet adgang til modregning ved opgørelsen af ejendomsavancebeskatningen. Adgangen har imidlertid kun værdi i forbindelse med et salg, som tilmed skal udløse avancebeskatning. Ønsker gartneren at blive

boende på ejendommen, har en adgang til modregning ingen betydning.

I de tilfælde, hvor der i forbindelse med nedrivningen skal opføres en ny bygning på grunden, er der mulighed for at indregne omkostningerne til nedrivningen og deponering af bygningsaffald i afskrivningsgrundlaget for den nye bygning. Denne mulighed benyttes ofte i byerne, men kun i sjældne tilfælde inden for landbrug og gartneri.

DEGs synspunkt er, at omkostninger til nedrivning af bygninger og deponering af bygningsaffald skal ses som en integreret del af den samlede investering. De omkostninger, der er forbundet med et ophør, skal derfor kunne fratrækkes på lige fod med alle andre nødvendige driftsomkostninger. Det gælder for almindelige driftsbygninger - og især væksthuse, hvor levetiden er særlig kort.

Mikkel Dencker, DF, er lydhør for, at omkostninger til nedrivning af bygninger skal ses som en integreret del af den samlede investering.



Brancheaftale

Af: Leif Marienlund

Gartnerierhvervets nuværende brancheaftale med Energistyrelsen udløber d. 31.12. 2005. Der er i denne aftale opstillet målsætninger om at reducere energiforbruget til opvarmning og elforbruget til vækstlys med henholdsvis 3 % og 5 % set i forhold til udgangsåret 2002.

DEG har i en udarbejdet årsrapport gældende for 2004 foreløbig opgjort, at det samlede energiforbrug er faldet med ca. 5 %. Det samlede fald dækker over en reduktion i energi til opvarmning på næsten 9 %, mens elforbruget omvendt er steget i perioden.

DEG har startet drøftelserne med Energistyrelsen om indholdet i den kommende brancheaftale gældende for årene 2005-2007. Blandt forhandlingsemnerne er:

- fastsættelse af nye "særlige undersøgelser", der skal medvirke til at optimere energiforbruget i væksthuse, og

- fastsættelse af ny energimålsætning, der formentlig også vil blive opgjort i forhold til produktionens størrelse.

For DEG er det en væsentlig målsætning at undgå unødvendigt bureaukratisk bøvl i den ny aftaleperiode, og foreningen har nedsat en gruppe bestående af DEGs formand og repræsentanter fra PfP og VGS til at følge forhandlingerne med Energistyrelsen.

Særlige brancheaftaler kendes også fra Holland,

hvor gartnerierhvervet i begyndelsen af 90'erne indgik en såkaldt MJ-aftale ("mangeårsaftale") med myndighederne. Målsætningen er, at gartneriproduktionen i 1980 skal kunne fremstilles i 2010 med 35 % af det daværende energiforbrug.

"For DEG er det en væsentlig målsætning at undgå unødvendigt bureaukratisk bøvl i den ny aftaleperiode"

Der er i denne forbindelse udviklet et "energi-effektivitets indeks", hvor måltallet er 35. I øjeblikket er de hollandske gartners energiindeks opgjort til 53.

Det er imidlertid karakteristisk, at størstedelen af fremgangen er sket i årene forud for aftalens indgåelse, og at de seneste 17 år kun har givet en forbedring på 7 procentpoint.

Det er DEGs ambition med Energistyrelsen at nå frem til en aftale, der har reel betydning for energiforbruget i vores erhverv.



Fokus på forbrugeren

Kampen om forbrugers gunst er noget, alle gartnere bokser med, og som bliver hårdere og hårdere i de kommende år, i takt med at mængden af udenlandske produkter på hylderne stiger. Og hvorfor skal forbrugeren vælge de danske produkter frem for de udenlandske, hvis disse ligefrem er billigere?

I Erhvervsudvalget for Frugt og Grønt har man erkendt, at positioneringen af dansk frugt og grønt skal styrkes. Derfor iværksatte udvalget i begyndelsen af året en forbrugerundersøgelse, der skulle belyse forbrugers holdninger og præferencer ved dansk frugt og grønt. Resultaterne skal nu bruges i udformningen af en fælles kommunikationsplatform, der skal koordinere og dermed styrke den samlede markedsføringsindsats af frugt og grønt.

Det mener forbrugeren om dansk frugt og grønt:

- Indkøbet styres af udbudet i butikken
- Vigtigste købsparametre er smag, udseende, friskhed, anvendelighed og pris
- Præferencen er sæsonbestemt
- Dansk frugt og grønt er lig sommer, sol og hygge
- I sæsonen er forbrugeren villig til at betale mere for de danske produkter
- Noget frugt og grønt er mere moderrigtig end andet

Gode argumenter

Af: *Helle Græsted Bennedsen*

Gennem længere tid har der i DEG været stor fokus på problemerne med erhvervets mangel på nødvendige plantebeskyttelsesmidler. I flere kulturer mangler der helt midler til bekæmpelse af alvorlige skadegørere, og det er en uholdbar situation, som Grøn Plantebeskyttelse og DEGs erhvervs-politiske afdeling arbejder på at forbedre.

“Problemerne kan bl.a. henføres til den meget langvarige sagsbehandlingstid i Miljøstyrelsen. Den medfører, at vi f.eks. i øjeblikket mangler effektive midler til bekæmpelse af spindemider, gråskimmel og fusarium i hus og på friland, siger Henrik Sivertsen, Grøn Plantebeskyttelse.

“Vi forsøger derfor hele tiden på at formå Miljøstyrelsen til at fremme sagsbehandlingen bl.a. ved at argumentere for at prioritere ansøgninger meget højt i de tilfælde, hvor der er tale om at løse akutte problemer, og hvor der f.eks. helt mangler godkendte midler. Miljøstyrelsen er i mange tilfælde heldigvis lydhør over for erhvervets problemer, men de afsatte ressourcer står ikke mål med bunken af ansøgninger, siger Henrik Sivertsen.

Klimazoner kan være løsningen

For DEG er det vigtigste spørgsmål i øjeblikket revisionen af EU-forordningen om plantebeskyttelsesmidler og indførelsen af godkendelse af midler inden for klimazoner. EU-Kommissionen har for længst erkendt problemet med de manglende plantebeskyttelsesmidler til små kulturer, og ideen med klimazonerne er derfor, at arbejdet med godkendelse af midlerne kun skal ske i et land inden for klimazonen, hvorefter det umiddelbart kan godkendes i de øvrige lande. Det sparer ressourcer hos de nationale myndigheder og vil forhåbentlig få som konsekvens, at færre omkostninger til godkendelser også vil betyde flere plantebeskyttelsesmidler til rådighed for de små kulturer.

Men i det foreløbige udkast til ny forordning er Danmark placeret i en nord-

lig zone sammen med Sverige, Finland og de baltiske lande. For erhvervet er denne placering uacceptabel, fordi den nordlige zone ikke vil være interessant for kemikaliefirmaerne, og konsekvensen vil være, at der vil blive ankerkendt for få midler til gartneri og frugtavl.

DEG arbejder derfor kraftigt på, at Danmark placeres i den mellemeuropæiske zone sammen med bl.a. Holland, Tyskland og England, hvor de

forbindelse med besøg i gartnerier og frugtplantager.

DEG håber derfor også på, at erhvervets gode argumenter for en placering i den mellemeuropæiske zone vil få afgørende indflydelse på beslutningerne, når de danske myndigheder nu skal i gang med en nærmere vurdering af Kommissionens forslag til forordning, herunder spørgsmålet om Danmarks placering i klimazonerne.



Henrik Sivertsen arbejder på at sikre erhvervet de nødvendige plantebeskyttelsesmidler.

produktions- og plantesundhedsmæssige forhold meget ligner de danske, og hvor der i forvejen er et samarbejde med hensyn til udveksling af data i forbindelse med godkendelsesansøgninger.

Der har været stor forståelse for erhvervets synspunkt hos en række af de folketingspolitikere, DEG i det forløbne år har haft kontakt til, og som ved selvsyn har kunnet se konsekvenserne af manglen på plantebeskyttelsesmidler i

Tag én - betal for to

Af: Ditte Bjerrisgaard Bundesen

"Nogen bliver nødt til at gå foran. Det er den eneste måde, vi kan få de andre med..."

Sådan var argumentationen i 1996, da Danmark indførte sin helt egen CO2 afgift på et tidspunkt, hvor det efter flere års forhandlinger ikke var lykkedes at opnå den nødvendige

"Efter vores opfattelse er der bestemt ingen grund til at tøve så længe"

enighed om en fælles EU afgiftsordning.

Det viste sig som bekendt senere, at vi aldrig fik de andre med. I stedet er der nu blandt EU-landene opnået enighed om, at det ny CO2 kvotesystem er måden at opnå klimapolitikens målsætninger.

Men hermed har den danske CO2 afgiftsmodel samtidig mistet enhver form for logisk begrundelse. Og hvad værre er - gartnerierne og andre elforbrugere bliver reelt udsat for en dobbeltbeskatning i form af en forhøjet elpris oven i CO2 afgifterne.

"Disse vilkår er urimelige, og vi arbejder for at afskaffe de danske CO2 afgifter", lyder det fra erhvervspolitisk medarbejder Leif Marienlund.

Foreløbig har Skatteminister Kristian Jensen nedsat et embedsmandsudvalg, der i 2007 skal fremkomme med forslag til at forenkle og modernisere det danske afgiftssystem.

"Efter vores opfattelse er der bestemt ingen grund til at tøve så længe. Efter pres fra DEG og Landbrugsraadet har regeringen forpligtet sig til i efteråret 2005 nærmere at vurdere dobbeltbeskatningens omfang og mulighederne for at reducere den, siger Leif Marienlund og understreger DEGs budskab: "Brug den gode anledning til helt at afskaffe dobbeltbeskatningen her og nu".

Gartner Tidende

Færre udgaver - uændret side antal

Det kostede hverken tekst- eller annoncesider fra årsskiftet til 2004 at konvertere Gartner Tidende fra ugeskrift til udgivelse hver anden uge.

Det samlede sideantal i regnskabsåret 2004/05 var således kun 16 sider færre i forhold til regnskabsåret 2003/04.

Der er i 2004 investeret i ekstra oplag og forsendelse til særlige målgrupper med henblik på at udvide læserkredsen. Initiativet gentages i 2005 i takt med en ændret redaktionel linie. Det er endvidere hensigten fra årsskiftet 2006 at etablere en abonnementsordning for ikke-medlemmer af DEG.

Økonomi

Gartner Tidendes regnskabsresultat i 2004/05 blev et underskud på 27.000 kroner mod et budgetteret overskud på 177.000 kroner.

Dette resultat skyldes primært ekstra udgift til trykning og forsendelse. Det er dog vigtigt at understrege, at der i annonceomsætningen ikke er tabt penge på porteføljen.



Fuldgyldige medlemmer

Af: *Leif Marienlund*



Sport & Spinat

Til september slår Experimentarium dørene op for en særudstilling, der sætter motion, mad og livskvalitet på dagsordenen. Under navnet Sport & Spinat vil besøgende i alle aldersgrupper fra efteråret kunne erhverve sig viden om sammenhængen mellem mad og motion. Særudstillingens erklærede mål er at give sved på panden, smil på læben og stof til eftertanke.

Når talen falder på sundhed, så er det naturligt også at sige frugt, grøntsager og krydderurter. Og disse er heller ikke glemt i Experimentariums udstilling. Publikum kan bl.a. gætte et krydderi, teste sit madkendskab, lære om energifordelingen i maden eller gå en tur i smagsbaren for at gætte en grøntsag og lave ketchup af gode, friske tomater.

Med sit engagement i udstillingen er det DEG's intention at bidrage aktivt til synliggørelse af gartnerierhvervets produkter, der matcher tidens trend med fokus på sundhed, livskvalitet og oplevelser.

Da den ny landbrugslov trådte i kraft d. 1. september 2004 fik gartnerierhvervet nogle nye og udvidede spilleregler. Eksempelvis generel adgang til at anvende holdingselskaber. Samtidig blev de gartnerisagkyndige fuldgyldige medlemmer af de amtslige jordbrugskommissioner, der administrerer loven.

Hvad har det betydet i praksis? Spørgsmålet går videre til gartneriejer Johnny E. Petersen, der er gartnerisagkyndigt medlem af de 5 jordbrugskommissioner på de østlige øer.

“Jeg oplever, at det er vigtigt, at vi sidder med ved bordet, når den endelige beslutning bliver taget. Det betyder, at jeg kan høre de enkelte medlemmers synspunkter og igennem hele processen har mulighed for at bidrage med vurderinger om gartnerierhvervets særlige vilkår”, siger Johnny E. Petersen, og føjer til, at han er af den opfattelse, at der er lydhørhed over for gartneriets situation i kommissionerne.



Der er lydhørhed over for gartneriets situation i kommissionerne, vurderer Johnny Petersen.

“Men forudsætningen er, at man møder velforberedt op og argumenterer sagligt i de enkelte sager. Det er nødvendigt at have de store briller på – og det gælder for alle medlemmer i kommissionen – for at sikre troværdighed og få arbejdet til fungere optimalt”, påpeger Johnny E. Petersen.

Det større spillerum indenfor landbrugsloven betyder, at der er fjernet barrierer for gartnerierhvervets nødvendige strukturudvikling. Men Johnny E. Petersen understreger, at det også er afgørende, at den enkelte ansøgning er gennemtænkt, for at lovens muligheder kan udnyttes bedst muligt.

“Der er for eksempel ingen grund til at ansøge om at få ophævet landbrugspligten på en gartneriejendom, hvis det man ønsker, kan lade sig gøre inden for lovens rammer”, siger Johnny E. Petersen, der af samme grund anbefaler ansøgere om først at søge rådgivning hos DEG.

Som noget nyt er der nedsat en følgegruppe, der mødes to gange om året, og som består af de forskellige gartnerisagkyndige med sekretariat i DEGs Erhvervspolitiske Afdeling.

“Denne gruppe er vigtig”, siger Johnny E. Petersen og fortsætter: “Den giver os mulighed for at samarbejde på tværs af landet, og giver os nyttig viden om, hvordan gartnerisager bliver tacklet andre steder. Der er hermed skabt sikkerhed for, at vi kan varetage gartneriets interesser bedst muligt”, slutter den gartnerisagkyndige, der det sidste år har deltaget i behandlingen af omkring 10 konkrete gartnerisager.

Strategisk medspiller

Af: Bjarne Pugholm Johansen

Innovationsordningen er formentlig den støtteordning, som har fået størst betydning for gartnerierhvervets udvikling. Efter denne ordning, som administreres af Direktoratet for Fødevarerhverv, kan der ydes op til 40 pct. i tilskud til udvikling af nye produkter og produktionsmetoder samt testmarkedsføring af de nye produkter.

"I Group Unique betragter vi innovationsordningen som en vigtig strategisk medspiller i udviklingen af vores virksomhed", siger Poul Graff, Gartneriet Graff Kristensen A/S. "For os betyder ordningen, at vi i dag arbejder struktureret og veldefineret med innovation. Det styrker vores konkurren-

"Ordningen virker efter hensigten. Der skabes mange nye produkter, mange nye arbejdspladser"

ceevne på eksportmarkederne".

I 2004 gav Direktoratet for Fødevarerhverv tilsagn om støtte på i alt godt 25 mio. kr. til projekter inden for gartneri, planteskole og frugtavl. Heraf modtog potteplanteproduktionen tilsagn på knap 8 mio. kr. – og det beløb vil stige i 2005 som følge af bevillingen til det nye forskningsprogram inden for prydanter. Den samlede bevilling til gartneri og landbrug er af størrelsesordenen 120 mio. kr.

Innovationsordningen er i øjeblikket under revurdering. Et uvildigt analyseinstitut har gennemført en omfattende brugerundersøgelse, som dokumenterer, at ordningen virker efter hensigten. Der skabes mange nye produkter, mange nye arbejdspladser.

Evalueringen forventes derfor kun at give anledning småjusteringer. For DEG er det afgørende, at Det rådgivende Udvalg for Primærproduktionen under Direktoratet for Fødevarerhverv bevares, og at kredsen af ansøgere til ordningen og midlernes anvendelsesmuligheder kun udvides, hvis det finansielle grundlag er tilstede.

Den nye EU-landdistriktsforordning for perioden 2007 – 2013 åbner mulighed for at indplacere innovationsordningen under det kommende landdistriktsprogram. Det er den danske regerings og det danske Fødevarerministeriums fortjeneste, at det finansielle grundlag for ordningen på den måde kan styrkes.

Åbne gartnerier

Omkring 6500 interesserede tog imod tilbudet om at kigge inden for i et dansk gartneri, da 18 gartnerier og frugtplantager i august sidste år slog dørene op i forbindelse med "Åbne gartnerier". Der var således stor lyst til at se og vide mere om de produkter, der dagligt produceres bag de store glasfacader.

Arrangementet blev til i et samarbejde med DEG, der stod for projektstyringen. Til lejligheden var der udarbejdet hjemmeside, ligesom informative pjecer og plakater reklamerede for arrangementet.

Trods publikumssuccesen bliver "Åbne Gartnerier" ikke gentaget i 2005. En af de væsentligste begrundelser herfor er den manglende fleksibilitet i forhold til de sæsonbestemte produkter. Danske tomater når forbrugeren i marts, jordbær i juni og æbler i september, hvilket ikke afspejles i et sensommerarrangement.

På baggrund af en evalueringsrapport udarbejdet af projektgruppen vurderede DEGs bestyrelse, at et lignende arrangement har behov for kunne finde sted på forskellige tider af året i de enkelte sektorområder.

DEGs bestyrelse har lagt op, at mulighederne for at deltage i allerede eksisterende arrangementer såsom Landbrugsraadets Kulturnat og Blomsterfestivalen i Odense undersøges. Så også fremover har forbrugerne mulighed for at kigge indenfor, hvor det hele spirer og gror.



Poul Graff Kristensen er en af de gartnere, der har benyttet sig af innovationsordningen.



Reform på dagsordenen

Af: Bjarne Pugholm Johansen

Den 1. januar 2005 trådte den nye Enkeltbetalingsordning i kraft. I ordningen samles de direkte støtteordninger til jordbruget, herunder hektartilskuddet. I Danmark er kredsen af tilskudsmodtagere samtidig blevet udvidet til også at omfatte producenter af frugt og grønt samt kartofler. Produktionen af prydblanser kan kun undtagelsesvis opnå støtte.

Det årlige tilskud til gartnerierhvervet bliver i størrelsesordenen 2300 kr. pr ha eller i alt ca. 30 mio. kr. En række af de lande, som dansk gartneri konkurrerer med, har valgt en anden model for afkoblingen af støtten. Derfor får dansk gartneri en forbedring af konkurrenceevnen som konsekvens af reformen. I for eksempel Holland, Spanien og Italien er kredsen af tilskudsmodtagere ikke blevet udvidet.

Twivl om de omfattede kulturer

Omfattet af støtteordningen er alle kulturer af grøntsager og krydderurter - både på friland og i væksthuse. De vigtigste bærekulturer er også med.

Fra kommissionen fremlagde sine foreløbige tanker i sommeren 2002 og helt frem til marts 2004, så det ud som om, at alle arealer med planteskoleplanter også ville blive omfattet.

I marts 2004 ændrede EU's forvaltningskomite for Direkte betalinger imidlertid definitionen på "permanente" beplantninger. Før ændringen omfattede begrebet alene træfrugt, juletræer og skov, hvortil der ikke kan ydes støtte gennem Enkeltbetalingsordningen. Med ændringen indførtes en ny definition, hvorefter alle planter, der potentielt kan blive 5 år eller mere, skal betragtes som

Fødevarerminister Hans Chr. Schmidt har været positive medspillere i den proces. Men selvom det lykkedes gennem ENA (European Nursery Association) at få opbakning fra flere andre lande, herunder Tyskland og Sverige, står EU-kommissionen fortsat fast på beslutningen.

Omstruktureringsprogram

At stå uden for Enkeltbetalingsordningen med størstedelen af arealet kunne have medført en række meget alvorlige konsekvenser for planteskoleerhvervet: Opsagte forpagtningsaftaler, reducerede jordværdier, forringede muligheder for sædskifte imellem planteskolearealet og landbrugsarealet osv.

På et møde hos DEG Odense i september 2004 gav Fødevarerminister Hans Chr. Schmidt derfor DPF tilsagn om et særligt omstruktureringsprogram for "permanente" beplantninger i Danmark med en troværdig finansiering. Programmet indebærer, at planteskolejord senere kan lægges tilbage til landbrugsproduktion med det almindelige tilskud. Betalingsrettighederne hentes i den nationale reserve.

Direktoratet for FødevarerErhverv præsenterede på et tidligt tidspunkt omstruktureringsprogrammet på direktoratets hjemmeside. Det fik den betydning, at planteskolerne i vidt omfang har kunnet bevare de tilforpantede landbrugsarealer i 2005. På sigt spænder programmet samtidig et sikkerhedsnet ud under jordprisen, fordi jorden bevarer fuld værdi i alternativ anvendelse - landbrug.

Det særlige omstruktureringsprogram i Danmark omfatter også træfrugten. Uden programmet ville mange beplantninger være blevet ryddet forud for ansøgningsfristen den 21. april 2005 for at opnå betalingsrettigheder. Med programmet kan en påtænkt rydning finde sted på et senere tidspunkt, som er mere fornuftigt set i forhold til kulturforløbet etc.



"Omstruktureringsprogrammet for "permanente" beplantninger har været afgørende for, at jeg har kunnet beholde mine forpagtninger i 2005", siger Jørgen Bonde, Bondes Planteskole. "Uden dette program havde de danske planteskoler været i samme alvorlige problem, som vores tyske kolleger"

"permanente". Og den definition udelukker næsten hele prydblanserproduktionen fra ordningen. Kun 1- og 2-årige planter er med.

DEG og DPF har været særdeles aktive erhvervspolitisk for at omgøre beslutningen i forvaltningskomiteen. Både tidligere Fødevarerminister Marianne Fischer Boel og nuværende

Landdistrikter

- Nu og i fremtiden

Af: Bjarne Pugholm Johansen

Landdistriktsprogrammet er paraplyen over de fleste EU-støtteordninger, som retter sig mod jordbruget. Nuværende ordning løber til og med 2006, hvorefter der tages hul på en ny periode, der løber fra 2007 til 2013.

Landdistriktsprogrammet 2006

Programmet skal forbedre leve- og arbejdsvilkårene i landdistrikterne og fremme udviklingen af nye og bedre jordbrugsprodukter under hensyn til miljø-, natur-, og kulturmiljø i jord- og skovbruget.



DEG har kvitteret overfor Fødevareminister Hans Chr. Schmidt for det nye initiativ i 2006 med udviklings- og demonstrationsprojekter inden for gartnerierhvervet med en samlet budgetramme på 30 mio. kr.

Ved præsentationen i april måned understregede ministeren: "Der er tale om en ny tilskudsordning rettet mod gartnerier, herunder frugt- og grøntavlere, som forbedrer arbejdsmiljøet eller reducerer energi-, kvælstof- og pesticidforbruget. Tilskuddet ydes kun til udviklings- og demonstrationsprojekter med krav om offentliggørelse af resultater og erfaringer".

Med tilsagnet imødekommer Fødevareministeren et mangeårigt ønske i

EU's nye landdistriktsforordning indeholder fire akser med hvert sit fokus:

1. Forbedringer af konkurrenceevnen i jordbruget (min. 10%)
2. Miljø og arealforvaltning (min. 25%)
3. Livskvalitet og erhvervsudvikling på landet (min. 10%)
4. LEADER-metoden, dvs. lokale aktionsgrupper, som kan arbejde på tværs af akserne (min. 5%)

erhvervet om tilskud til målrettede investeringer. Det kan mindske den konkurrenceforvridning, som opstår ved, at andre lande forsat yder tilskud til generelle investeringer i for eksempel væksthuse og inventar. En adgang som også Danmark benyttede frem til 1996.

De nye initiativer i landdistriktsprogrammet for 2006 omfatter herudover blandt andet læplantning og statslig skovrejsning, brug af bedriftsrådgivning, kvalitetsforbedring af fødevarer, alternativ anvendelse af tomme landbrugsbygninger, kultur- og friluftaktiviteter, turisme m.v. inden for en samlet budgetramme på 324 mio. kr. til gartneri, landbrug og skovbrug.

Landdistriktsprogrammet for 2007-2013

De områder, som dansk gartneri har størst gavn af i den nuværende forordning, er videreført. Det gælder for eksempel for yngre jordbrugerordningen, strukturprojektstøtte, tilskud til skovrejsning og læplantning samt efteruddannelse. Efter indsats fra dansk side er innovationsordningen indplaceret i den nye landdistriktsforordning. Det vil betyde, at EU fremover kan medfinansiere udviklingen af nye produkter og produktionsmetoder i medlemslandene. Som noget nyt er der en budgetbinding fra EU' side for de enkelte akser. Det vil mindske risikoen for konkurrenceforvridning landene imellem.

Det danske landdistriktsprogram for den kommende periode forventes fremsendt til godkendelse i EU i foråret 2006. DEG har i den sammenhæng blandt andet argumenteret for målrettede investeringstilskud til energibesparende foranstaltninger og bedre arbejdsmiljø samt en forbedring af yngre jordbrugerordningen med et engangstilskud.

Herudover har DEG drøftet mulighederne for en omstrukturingsordning for dansk væksthusegartneri efter "hollandsk model" med Fødevareministeren Hans Chr. Schmidt.

Skal kostpyramiden vendes på hovedet?

Debatten omkring vore gamle kendte kostråd har været heftig i det forgangne år. Og der er både for og imod.

Det vil man på Institut for Human Ernæring på Den Kgl. Veterinær- og Landbohøjskole undersøge med et 4-årigt studie, der blev indledt i starten af 2004. Studiet er støttet både af de danske frugt- og grønt-producenter samt af KGT-fonden.

Kort fortalt vil man teste de gældende kostanbefalinger, som foreskriver en kost med et samlet fedtindhold på under 30 energi%, 10-15 energi% fra protein og resten fra fiberrige kulhydrater i form af brød, kartofler, ris, pasta, frugt og grønt.

Alternativet er anbefalinger, som har et højt totalt fedtindhold (40-45%), primært i form af umættet fedt, et lavt indhold af kulhydratrige fødevarer, såsom hvedebrød, ris, pasta og kartofler.

I studiet deltager 125 overvægtige personer i alderen 16-35 år. Disse personer er inddelt i tre forskellige grupper, dels de to ovenfor nævnte og derudover en tredje kontrolgruppe, der ikke følger bestemte anbefalinger.

Læs mere om undersøgelsen på:
www.mufobes.dk eller
www.denomvendtekostpyramide.dk.



Ny bemyndigelseslov

- nye fondsbestyrelser

Af: Merete Ruager

Den nye bemyndigelseslov blev vedtaget i december 2003, og den vigtigste konsekvens af den nye lov var en ændring af bestyrelsessammensætningen. De nye bestyrelser trådte dog først i kraft i efteråret 2004.

For gartnerierhvervets fonde har det betydet, at man har fået nye bestyrelser både i produktionsafgiftsfonden og i promilleafgiftsfonden. Erhvervet har fortsat flertal i bestyrelserne, men for promilleafgiftsfondenes vedkommende er der dog tale om et knebent flertal.

Hensigten med bestyrelsessammensætningen har været at sikre, at ingen erhvervsorganisation eller -virksomhed direkte eller indirekte opnår en repræsentation, der udgør mere end halvdelen af producentinteressernes samlede repræsentation.

Det er med den nye bestyrelsessammensætning understreget tydeligere, at der i fondene er tale om offentlige midler, og således midler som alle skal have lejlighed til at søge.

Det har betydet, at man i de respektive fondsbestyrelser har identificeret og fastlagt nogle indsatsområder indenfor hvilke, man mener, at midlerne bør anvendes. Herudover er ansøgningskemaet blevet udbygget, ligesom der er strammet op på kravene om rapportering, når projekterne er gennemført. Dette vil skærpe kontrollen med midlernes anvendelse.

Det har været gartnerierhvervets intention at gå aktivt og åbent ind i de nye bestyrelses arbejde for derved at sikre, at fondenes midler bliver anvendt på den mest optimale måde og til mest mulig gavn for erhvervet.

Medlemmer i fondsbestyrelserne:

Produktionsafgiftsfonden for frugt og gartneriprodukter:

Poul Thage Pedersen (Formand)
Morten Strunge Meyer (Næstformand)
Jesper Mazanti Aaslyng
Frank van Beek
Svend Erik Jensen
Torben Leisgaard Jensen
Jens Holme Pedersen
Torben Moth Madsen
Mads Pedersen
Mogens Christensen
Jesper Lund-Larsen
Hanne Lindhard Pedersen

Promilleafgiftsfonden for frugtavl og gartneribruget:

Poul Thage Pedersen (Formand)
Jesper Mazanti Aaslyng (Næstformand)
Frank van Beek
Peter Petersen
Søren Olesen
Peter Schjøtt
Torben Moth Madsen
Hanne Lindhard Pedersen
Jeppe Juul
Jesper Lund-Larsen
Bodil Søegaard

Anvendelse af fondsmidler i 2004:

1.000 kr.	Produktionsafgiftsfonden	Promilleafgiftsfonden	I alt
Formål			
Forskning og forsøg	2.550	4.695	7.245
Rådgivning	1.603	3.259	4.862
Afsætningsfremme	7.598	5.085	12.683
Revision	179	27	206
I alt	11.930	13.066	24.996

Forventet anvendelse af fondsmidler i 2005:

1.000 kr.	Produktionsafgiftsfonden	Promilleafgiftsfonden	I alt
Formål			
Forskning og forsøg	4.686	2.771	7.457
Rådgivning	2.186	3.913	6.099
Produktudvikling	190	0	190
Uddannelse	0	330	330
Afsætningsfremme	7.418	5.292	12.710
I alt	14.480	12.305	26.785

Læs mere på GAU's hjemmeside www.gau.dk

Dansk Gartneri

- politisk fokusering

Af: Merete Ruager

En mindre, men stærk og fokuseret bestyrelse – og 3 faste udvalg, der hver især er fokuserede indenfor netop deres faglige kerneområder. Det er grundtanken bag det forslag til ny politisk struktur i DEG, som fremlægges på foreningens generalforsamling den 14. september 2005.

En mindre bestyrelse

Bestyrelsen skal være mindre, men til gengæld mere fokuseret på den overordnede politiske linje og det strategiske sigte. I forslaget til generalforsamlingen den 14. september 2005 lægges således op til en bestyrelse på 7 personer, men suppleret med 2 kredsrepræsentanter frem til generalforsamlingen i 2007.

“Vores bestyrelse skal være ansvarlig for de erhvervspolitiske spørgsmål, der berører hele erhvervet, og hvor det er paraplyorganisationen, der skal tegne den politiske profil. Det skal sikre en samlet linje i forhold til omverdenen”, udtaler Poul Thage Pedersen, Bestyrelsesformand i DEG.

3 faste udvalg

Samtidig skal der nedsættes tre vedtægtsbestemte udvalg: et udvalg, der har med prydpilteområdet at gøre; et udvalg, der har med frugt og grønt området at gøre samt et regionalt udvalg, hvori de regionale kredse er repræsenteret.

Det vil være udvalgenes opgave at diskutere de erhvervspolitiske vilkår indenfor produktion, afsætning, rådgivning og forskning, der relaterer sig til områderne prydpilte eller frugt/grønt. I det regionale udvalg vil det være regionale og lokale forhold, herunder erhvervsfremme i de nye regioner, der skal behandles. Samtidig vil udvalgene, med ansvar overfor DEG's bestyrelse, have beslutningskompetence indenfor deres arbejdsområde.

“Fokuserede udvalg med de centrale aktører vil sikre, at de rigtige initiativer sættes i værk, og at der træffes de rigtige beslutninger indenfor de specifikke områder”, fortsætter Poul Thage Pedersen.

Nyt navn

Om foreningen skal skifte navn til det mere slagkraftige Dansk Gartneri indgår også i det forslag, der fremlægges på årets generalforsamling. Bestyrelsens drøftelser har især været omkring det kortere, mere moderne og lettere genkendelige, der ligger i forslaget frem for det gamle, hvor foreningen frem for erhvervet er fremtrædende.

Organisatoriske tilpasninger

Sideløbende med diskussionerne omkring organiseringen af den folkevalgte del af foreningen har den administrative side ligeledes været drøftet. Især bortfaldet af konsulenttilskuddet har betydet et øget pres på rådgivningen. Også en forventning om løbende optimering og tilpasning af organisationen har betydet, at organisationen har valgt helt tydeligt at adskille de fore-

ningsmæssige aktiviteter fra de kommercielle aktiviteter. Det er ambitionen, at der skal være en klar genomsigtighed i forhold til hvilke aktiviteter, der finansieres af medlemmernes kontingent.

Opdelingen har betydet, at al foreningsadministration er outsourcet til Landbrugsraadet. Samtidig har man i rådgivningsvirksomheden indledt drøftelser om et tættere samarbejde, eventuelt i en afdelingsmodel, med Dansk Landbrugs rådgivningscenter i Skejby. Resultatet er en slankning af organisationen samtidig med positive synergier såvel fagligt som erhvervs-politisk.

Fremtidssikring

Et kraftigt faldende marked og et generelt vanskeligt år i gartnerierhvervet var årsagen til, at man i DEG i starten af året valgte at søge en afvikling af laboratoriet i DEG.

Målet var at finde den rigtige køber, der kunne overtage gartnerianalyser og kontakten til erhvervet. På denne måde ville man sikre, at gartnerne stadig havde mindst lige så gode muligheder som hidtil med hensyn til at få udført analyser. Ligeledes ville man herved kunne sikre, at laboratoriedelen – også indenfor gartnerierhvervet, ville blive udviklet med den nyeste teknik og den nyeste videnskabelige udvikling. En opgave der kræver mange investeringer i laboratorieudstyr, og derfor kun vanskelig kan løftes i et lille laboratorium med en begrænset kunde-portefølje.

Efter indledende sonderinger blev indledt forhandlinger med Steins A/S. Disse forhandlinger var ikke afsluttet ved beretningens deadline.

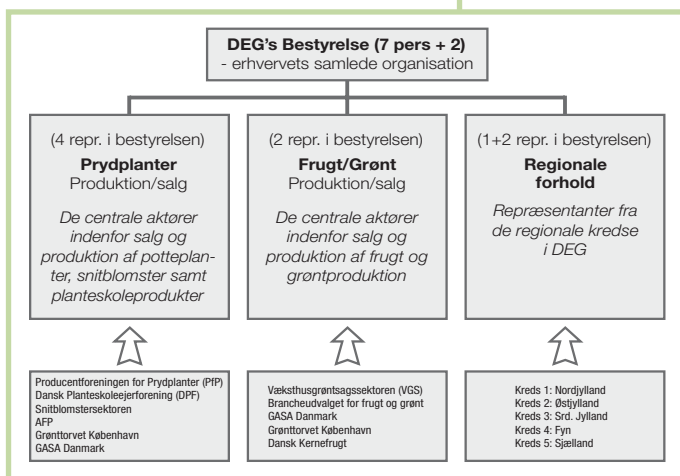

Store flyttedag

Af: Ditte Bjerrisgaard Bundesen

Der har været god brug af flyttekasser i 2005. I begyndelsen af året flyttede DEG GreenTeams konsulenter i Valby samt Grøn Plantebeskyttelse fra Torveporten i Valby til KVL's lokaler på Højbakkegård. Senere var det konsulenterne på Blomstervej, der flyttede til Landscentret i Skejby. Formålet med flytningerne er tilpasning og optimering af organisationen.

Tilpasning og optimering

Det er ydre omstændigheder - bort-

samarbejder, der styrker kvaliteten i rådgivningsarbejdet. Samtidig optimeres forretningsgangene, så der frigives ressourcer til besparelser og yderligere kvalitetsforbedringer.

Opbakning fra kredsene

Udflytningerne berører de jyske og sjællandske kredse, der tidligere har benyttet lokalerne på Blomstervej og Torveporten til lokale aktiviteter. Emnet om udflytningen har derfor tidligere på året været til diskussion i de

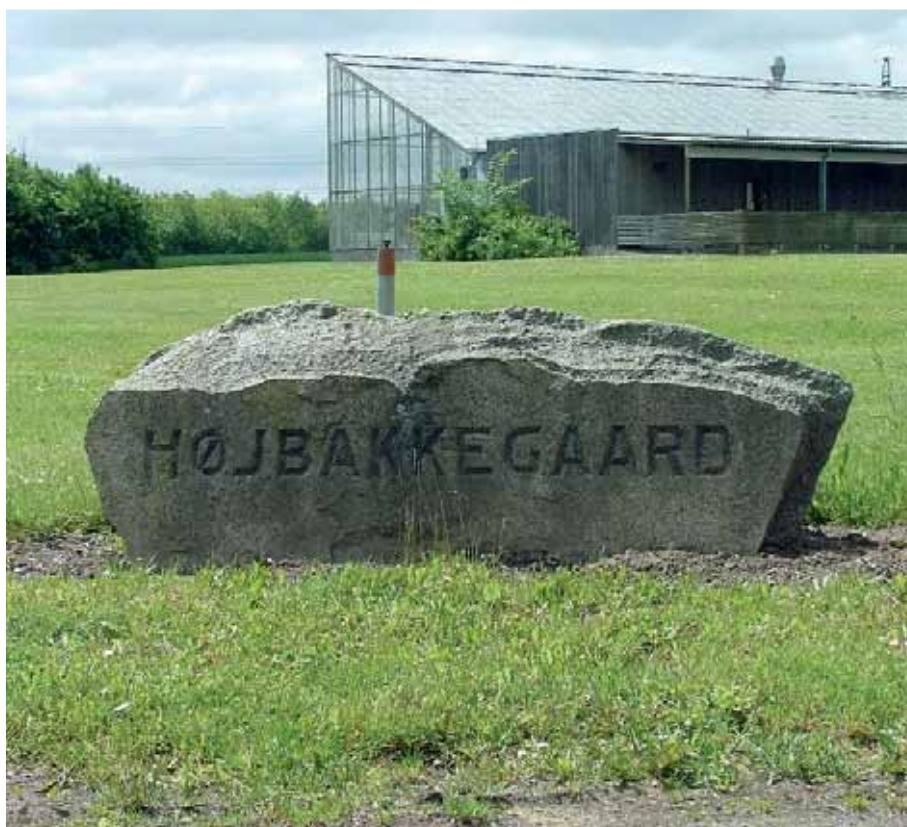

faldet af konsulenttilskud og portotilskud samt erhvervets generelle situation -, der har været den udløsende faktor til de organisatoriske tilpasninger.

Gevinsten ved en udflytning er imidlertid meget synlig. De faglige synergier sikres. Konsulenterne færdes i et stærkere fagligt miljø, hvor de indgår i

berørte kredse, og her var opbakningen til ændringerne stor.

I DEG GreenTeam forventer man sig meget af de nye samarbejdsmuligheder, som de organisatoriske tilpasninger medfører. Det er muligheder, der i høj grad også kommer gartneren til gode i form af mere rådgivning på højt fagligt kvalificeret niveau.

Et slankere DEG

Af: Merete Ruager

Både gartnerierhvervet såvel som brancheorganisationen har været igennem en turbulent tid de sidste to år. Den nedsatte Tænketaank satte fokus på mange forhold, både hvad angår erhvervets fremtid, men også hvilken rolle brancheorganisationen skulle spille, og hvordan.

Som en fortsættelse af disse diskussioner har 2005 været året, hvor man har tilpasset organisationen med en slankning - en besparelse -, men også en større gennemsigtighed som målsætning.

Det har betydet, at det administrative ift. foreningens økonomi i løbet af efteråret vil blive outsourcet til Landbrugsrådet.

"Det er naturligt, at en brancheorganisation udvikler sig i takt med det erhverv, den repræsenterer. Derfor har vi pligt til at indskrænke os efter de dårlige resultater i 2004. Samtidig skal vi lytte til de behov, som medlemmerne har, og indrette vores forening herefter. Både organisatorisk og politisk", siger Jan Hassing, administrerende direktør i DEG.

Samtidig med en tættere tilknytning til Landbrugsrådet omkring de erhvervspolitiske og foreningsmæssige aktiviteter vil man arbejde på at knytte konsulentvirksomheden og Gartnertidende tættere til Dansk Landbrugs rådgivningscenter i Skejby. På denne måde vil man både kunne skabe nogle politiske og nogle faglige synergier.

"Vi skal fokusere på mulighederne frem for begrænsningerne. Vi har gode muligheder for at udnytte synergier med Landbrugsrådet. Både i de nationale politiske sager, men også via Raadets EU-medarbejdere og kontoret i Bruxelles", konkluderer Jan Hassing.

Uddrag af DEG's årsrapport 2004/05:

Resultatopgørelse

	Budget 2004/05 (1.000 kr.)	Realiseret 2004/05 (1.000 kr.)	2003/04 (1.000 kr.)
Indtægter			
Kontingentindtægt	11.298	11.316	11.483
Tilskud	0	500	3.492
Varesalg m.v.	25.458	22.933	24.589
Hensættelse udvikling	2.688	2.688	321
I alt indtægter	39.444	37.437	39.885
Afdelingsudgifter			
Personaleudgifter	25.565	26.285	24.458
Vareforbrug/fremmed assistance	3.134	3.506	3.248
Rejser og kørsel m.v.	1.850	1.903	1.799
Husleje, varme, rengøring m.v.	2.233	2.129	2.211
Uddannelse m.v.	1.119	1.202	1.451
Nyanskaffelser/afskrivninger	952	1.023	839
Kontorhold	2.194	2.186	2.142
Øvrige afdelingsudgifter	812	983	815
I alt afdelingsudgifter	37.859	39.217	36.963
Fællesudgifter			
Bestyrelse m.v.	1.720	1.638	1.576
Udvikling	435	432	934
Øvrige udgifter	1.885	1.930	1.792
I alt fællesudgifter	4.040	4.000	4.302
Ejendommens drift (overskud)	496	456	317
Resultat af primær drift (underskud)	-1.959	-5.324	-1.063
Resultat før skat i datterselskaber	-194	-155	-3
Renter netto	-141	-147	-323
Opskrivning af aktier til dagsværdi	0	0	5.877
Finansielle poster i alt	-335	-302	5.551
Resultat af ordinær drift	-2.294	-5.626	4.488
Ekstraordinære poster (reg. energiafgifter)	0	-235	0
Hensættelser	0	0	-6.201
Skat	0	0	11
ÅRETS RESULTAT	-2.294	-5.861	-1.724

Ledelsepåtegning

Odense, den 15/6 2005

Bestyrelse og direktion har dags dato aflagt årsrapporten for 2004/2005 for Dansk Erhvervsgartnerforening.

Årsrapporten er aflagt i overensstemmelse med årsregnskabsloven.

Vi anser den valgte regnskabspraksis for hensigtsmæssig, således at årsrapporten giver et retvisende billede af selskabets aktiver og passiver, finansielle stilling samt resultatet.

Årsrapporten indstilles til generalforsamlingens godkendelse.

Direktion

Jan Hassing
Henrik Danielsen

Bestyrelse

Poul Thage Pedersen
Johnny E. Petersen
Kaj Jørgensen
Mads Pedersen
Peter Schjøtt

Svend Erik Jensen
Torben Flinch
Mogens Christensen
Leif Trust
Peter Petersen

Bent Juhl Jensen
Brian Munk
Kaj H. Brandt
Steen Juul Thomsen
Lene Petersen

Dansk Erhvervgartnerforening (DEG) er landsdækkende paraplyorganisation, der varetager interesser for dansk gartneri og frugtavl. DEG har til formål til alle tider at sikre det danske gartnerierhverv optimale vilkår. Dette gøres bl.a. ved:

- gennem målrettet arbejde at synliggøre det danske gartnerierhverv for herigennem at fremme interessen for og viden om erhvervet
- styrke gartnerierhvervets omdømme
- tydeligt at sætte gartnerierhvervets erhvervspolitiske interesser på dagsordenen i nationale såvel som internationale spørgsmål
- en aktiv holdning til en videre udvikling af det danske gartnerierhverv – med indsatsområder som bl.a. innovation, forskning og fundraising

DEG er en frivillig medlemsorganisation, der fungerer som forum for en konstruktiv dialog. DEG vægter nærhed og synlighed til medlemmerne højt.

Det er DEG's erklærede mål:

- at være gartnerierhvervets foretrukne samarbejdspartner i enhver sammenhæng
- at give let, hurtig og omfattende adgang til alle relevante informationer om gartnerierhvervet – både fagligt og erhvervspolitisk
- at være kendt som en troværdig og uvildig rådgiver

DEG's øverste besluttende og bevilligende myndighed er generalforsamlingen, der mødes hvert år i september eller oktober. DEG's bestyrelse består af medlemmer, der repræsenterer kredse, sektorer, afsætningsorganisa-

tioner og foreningens medarbejdere. DEG's medlemmer er producenter af gartneriprodukter, andre med tilknytning til erhvervet samt ekstraordinære medlemmer uden stemmeret og valgbarhed. Foreningen, der har hovedsæde i Odense og kontorer i København og Århus, beskæftiger i dag 70 medarbejdere.

